

Для служебного пользования (по заполнению)  
Экз. № \_\_\_\_\_

УТВЕРЖДАЮ  
Директор МБОУ «Ижевская СОШ»  
(руководитель органа (организации), являющегося правообладателем  
объекта (территории) или уполномоченное им лицо)  
  
(подпись)  
Веклич К.А.  
(ф.и.о.)  
\_\_\_\_\_ 20 \_\_\_\_ г.



**СОГЛАСОВАНО**

Начальник 5-го отделения Службы  
Управления федеральной службы безопасности  
Российской Федерации по Республике  
Татарстан в г.Набережные Челны с  
дислокацией в г.Елабуга

(руководитель территориального органа безопасности или  
уполномоченное им лицо)

  
(подпись)  
Антонов Д.Л.  
(ф.и.о.)

“ 28 ” 01 2020 г.

**СОГЛАСОВАНО**

Начальник Отделения вневедомственной охраны  
по Менделеевскому району – филиал  
федерального государственного казенного  
учреждения «Управление вневедомственной  
охраны войск национальной гвардии Российской  
Федерации по Республике Татарстан»

(руководитель территориального органа Росгвардии или  
подразделения вневедомственной охраны войск национальной  
гвардии Российской Федерации (уполномоченное им лицо))

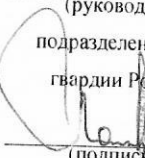
  
(подпись)  
Логунов И.А.  
(ф.и.о.)

“ ” 20 \_\_\_\_ г.

**СОГЛАСОВАНО**

Начальник Отделения надзорной  
деятельности и профилактической работы по  
Менделеевскому муниципальному району  
Управления надзорной деятельности и  
профилактической работы Главного  
Управления Министерства чрезвычайных  
ситуаций России по Республике Татарстан

(руководитель территориального органа МЧС России или  
уполномоченное им лицо)

  
(подпись)  
М.В. Скоробогатов  
(ф.и.о.)

“ ” 2020 г.

**ПАСПОРТ БЕЗОПАСНОСТИ**

Муниципального бюджетного общеобразовательного учреждения  
«Ижевская средняя общеобразовательная школа»  
Менделеевского муниципального района  
Республики Татарстан

\_\_\_\_\_ (наименование объекта (территории))

с. Ижевка  
(наименование населенного пункта)

2019 год

## I. Общие сведения об объекте (территории)

Муниципальное бюджетное общеобразовательное учреждение «Ижевская СОШ» Менделеевского муниципального района Республики Татарстан, 423647, Республика Татарстан, Менделеевский муниципальный район, с. Ижевка, ул. Советская, д.23, тел. 8(85549)3-67-66, e-mail: sig.men@tatar.ru

наименование, адрес, телефон, факс, адрес электронной почты органа (организации), являющегося правообладателем объекта (территории)

423647, Республика Татарстан, Менделеевский муниципальный район, с. Ижевка, ул. Советская, д.23, тел. 8(85549)3-67-66, e-mail: sig.men@tatar.ru

(адрес объекта (территории), телефон, факс, адрес электронной почты)

образовательная деятельность

(основной вид деятельности органа (организации))

вторая категория

(категория опасности объекта (территории))

Общая площадь 2454,9 кв.м., протяженность периметра 225 м.

(общая площадь объекта (территории), кв.метров, протяженность периметра, метров)

Свидетельство о государственной регистрации права на пользование земельным участком серия 16-АН 909513 от 23.04.2015г., свидетельство о праве пользования объектом недвижимости серия 16-АН 909157 от 30.03.2015г.

(свидетельство о государственной регистрации права на пользование земельным участком и свидетельство о праве пользования объектом недвижимости, номер и дата их выдачи)

Веклич Ксения Андреевна, директор, т.ф. 8(85549) 3-67-66, 89393069511, e-mail: sig.men@tatar.ru

(ф.и.о. должностного лица, осуществляющего непосредственное руководство деятельностью работников на объекте (территории).

служебный (мобильный) телефон, адрес электронной почты)

Веклич Ксения Андреевна, директор, т.ф. 8(85549) 3-67-66, 89393069511, e-mail: sig.men@tatar.ru

(ф.и.о. руководителя органа (организации), являющегося правообладателем объекта (территории), служебный (мобильный) телефон,

адрес электронной почты)

## II. Сведения о работниках объекта (территории), обучающихся и иных лицах, находящихся на объекте (территории)

1. Режим работы объекта (территории): шестидневная неделя, учебные занятия с 08.00 – 14.00 ч., охрана сотрудниками с 14.00-19.00ч., сторожами с 19.00 ч. до 07.00 ч., в воскресенье круглосуточно сторожами.

(продолжительность, начало (окончание) рабочего дня)

2. Общее количество работников объекта (территории): 24

(человек)

3. Среднее количество находящихся на объекте (территории) в течение дня работников, обучающихся и иных лиц, в том числе арендаторов, лиц, осуществляющих безвозмездное пользование имуществом, находящимся на объекте (территории), сотрудников охранных организаций: 100

(человек)

4. Среднее количество находящихся на объекте (территории) в нерабочее время, ночью, в выходные и праздничные дни работников, обучающихся и иных лиц, в том числе арендаторов, лиц, осуществляющих безвозмездное пользование имуществом, находящимся на объекте (территории), сотрудников охранных организаций: 1

(человек)

5. Сведения об арендаторах, иных лицах (организациях), осуществляющих безвозмездное пользование имуществом, находящимся на объекте (территории) — отсутствуют

(полное и сокращенное наименование организации, основной вид деятельности, общее количество работников, расположение рабочих мест на объекте (территории), занимаемая площадь (кв. метров), режим работы, ф.и.о., номера телефонов (служебного, мобильного) руководителя организации, срок действия аренды и (или) иные условия нахождения (размещения) на объекте (территории))

### III. Сведения о критических элементах объекта (территории)

#### 1. Перечень критических элементов объекта (территории)

№ п/п	Наименование	Количество работников, обучающихся и иных лиц, находящихся на участке, человек	Общая площадь, кв. м	Характер террористической угрозы	Характер возможных последствий
1	Главный распределительный энергощит (ГРЩ) – расположен на первом этаже	нет	0,1	– нападение на КЭ (захват, подрыв, вывод из строя оборудования): – взрыв КВВ вблизи КЭ (террорист-смертник, закладка и т. д.); – взрыв КВВ в автомобиле вблизи КЭ	энергоснабжения объектов детского сада (характер ЧС – нарушение условий жизнеобеспечения). Уровень ЧС – локальный. Погибшие и раненые отсутствуют
2	Тепловой пункт – расположен на первом этаже	нет	8,2	– нападение на КЭ (захват, подрыв, вывод из строя оборудования): – взрыв КВВ вблизи КЭ (террорист-смертник, закладка и т. д.); – взрыв КВВ в автомобиле вблизи КЭ	Нарушение снабжения теплом объектов детского сада в холодное время года (характер ЧС – нарушение условий жизнеобеспечения). Уровень ЧС – локальный. Погибшие и раненые отсутствуют

#### 2. Возможные места и способы проникновения террористов на объект (территорию):

1. Через въездные ворота со стороны ул. Советская
2. Через ограждение со стороны жилых домов

(диверсионно-террористических проявлений не было)

1. Наиболее вероятные средства поражения, которые могут применить террористы при совершении террористического акта: Поджог или неосторожное обращение с огнем, взрыв самодельного взрывного устройства (СВУ), захват заложников, применение сильнодействующих отравляющих, радиоактивных, химических и биологических веществ (СДЯВ, РХБВ), способных привести к массовой гибели людей; вывод из строя или несанкционированное вмешательство в работу электроснабжения, водоснабжения и др. коммуникаций, влекущих возникновения ЧС с тяжкими последствиями, в том числе и экономическими.

### IV. Прогноз последствий совершения террористического акта на объекте (территории).

1. Предполагаемые модели действий нарушителей В школе в течение рабочего дня находится около 100 человек, в том числе учащиеся в связи с посещением зданий возникает угроза взрыва СВУ, захват заложников, применение отравляющих и радиоактивных веществ. Совершение теракта (приведение в действие взрывного устройства). Применение огнестрельного оружия. Возникновение пожара (поджог). Распыление опасных химических (биологических)

реагентов, токсинов. Минирование. Захват заложников. Возможен захват заложников из числа работников и обслуживающего персонала. Не исключен вывод из строя коммуникаций путем вмешательства в работу электроснабжения, водоснабжения и др. коммуникаций, влекущих возникновения ЧС с тяжкими последствиями, в том числе и экономическими

(краткое описание основных угроз совершения террористического акта на объекте (территории), возможность размещения на объекте (территории) взрывных устройств, захват заложников из числа работников, обучающихся и иных лиц, находящихся на объекте (территории), наличие рисков химического, биологического и радиационного заражения (загрязнения))

**2. Вероятные последствия совершения террористического акта на объекте (территории) локальные разрушения конструкций здания, гибель заложников, гибель людей.**

(площадь возможной зоны разрушения (заражения) в случае совершения террористического акта, кв. метров, иные ситуации в результате совершения террористического акта)

## V. Оценка социально-экономических последствий совершения террористического акта на объекте (территории)

№ п/п	Возможные людские потери, человек	Возможные нарушения инфраструктуры	Возможный экономический ущерб, рублей
	до 100	Поражение людей от взрывной волны и осколков взрывного устройства. Частичное обрушение конструкций здания с возникновением завалов. Возникновение пожара и сильного задымления помещений здания. Выход из строя технических элементов инженерных и коммунальных систем	от 500 тысяч. рублей до 5 млн. рублей

## VI. Силы и средства, привлекаемые для обеспечения антитеррористической защищенности объекта (территории)

**1. Силы, привлекаемые для обеспечения антитеррористической защищенности объекта (территории)**

а) директор школы Веклич Ксения Андреевна, тел. 89393069511

б) аварийно-диспетчерская служба Менделеевского района (885549) 2-08-91 Татгазэнерго

в) телефон дежурного по УФСБ РФ с дислокацией г. Елабуга (885557) 3-22-25

г) Менделеевский пожарно-спасательный гарнизон тел. 01, сот. 101

д) охрана производится непосредственно сторожами, огнестрельное оружие не имеется 8(85549)3-67-66.

**Средства, привлекаемые для обеспечения антитеррористической защищенности объекта (территории)**

а) аварийно-диспетчерская служба Менделеевского района (885549) 2-08-91 Татгазэнерго

телефон дежурного по УФСБ РФ с дислокацией г. Елабуга (885557) 3-22-25

б) телефон ЕДДС Менделеевского МР (885549) 2-16-76

## VII. Меры по инженерно-технической, физической защите и пожарной безопасности объекта (территории)



**1. Меры по инженерно-технической защите объекта (территории):**

**а). Объектовые системы оповещения:**

не имеется

(наличие, марка, характеристика)

**б. Наличие резервных источников электроснабжения, систем связи**

- электроснабжения – нет

- систем связи – сотовая связь

( количество, характеристика)

**в. Наличие технических систем обнаружения несанкционированного проникновения на объект (территорию):**

нет

(наличие, марка, количество)

**г. Наличие стационарных и ручных металлоискателей** нет

(наличие, марка, количество)

**д. Наличие систем наружного освещения объекта (территории):**

освещение объекта осуществляется с 4-х сторон фонарями.

(наличие, марка, количество)

**е. Наличие систем видеонаблюдения- нет**

в системе видеонаблюдения используются цифровые камеры

(наличие, марка, количество)

**2. Меры по физической защите объекта (территории):**

**а. Количество контрольно-пропускных пунктов (для прохода людей и проезда транспортных средств):** КПП- отсутствует, центральная дверь, 5 запасных дверей, для проезда транспорта имеются 1-и ворота, закрывающиеся на навесной замок

**б. Количество эвакуационных выходов (для выхода людей и выезда транспортных средств):** имеется 5 эвакуационных выходов из здания. Для проезда транспорта имеются 1-и ворота, закрывающиеся на навесной замок

**в. Наличие на объекте (территории) электронной системы пропуска** не имеется

(тип установленного оборудования)

**г. Физическая охрана объекта осуществляется сторожевой охраной с 19.00-07.00**

(организация осуществляющая охранные мероприятия количество постов (человек))

**3. Наличие систем противопожарной защиты и первичных средств пожаротушения объекта (территории):**

**а) наличие автоматической пожарной сигнализации:** имеется (аналоговые дымовые пожарные извещатели ИП 212-41М; аналоговые ручные пожарные извещатели ИПР – ЗСУ; прибор приёмно-контрольный Гранит- 16) с выводом сигнала о срабатывании в 86 ПСЧ 15 ПСО ФПС ГПС ГУ МЧС России по РТ» (ПАК «Стрелец-Мониторинг»)

**б) наличие системы внутреннего противопожарного водопровода:** внутренний противопожарный водопровод d-51мм/исправен; имеется 3 пожарных крана, укомплектованы рукавами и стволами (характеристика)

**в) наличие автоматической системы пожаротушения:** не имеется

(тип, марка)

**г) наличие системы оповещения и управления эвакуацией при пожаре:** имеется система оповещения и управления эвакуацией людей при пожаре 2-го типа (световые указатели табло «ВЫХОД» Кристалл; оповещатели комбинированные свето-звуковые «Маяк-12-КП»; эвакуационные знаки пожарной безопасности, указывающие направление движения)

**д) наличие первичных средств пожаротушения (огнетушителей):** имеется 5 ручных огнетушителей ОП-4(3)-АВСЕ-01

## VIII. Выводы и рекомендации

К антитеррористической и противодиверсионной устойчивости объект – ограничено готов. По вопросам антитеррористической защищенности и готовности формирований ГО службы охраны общественного порядка ограничено соответствует предъявляемым требованиям.

На объекте необходимо установить камеры системы видеонаблюдения в количестве 12 штук, из них 4 купольные видеокамеры снаружи здания и 7 видеокамер купольных между этажами внутри здания и одну камеру в холле с учетом распоряжения Кабинета Министров Республики Татарстан от 26.10.2015 № 2399-d (утверждает рекомендации к оснащению объектов массового пребывания людей камерами видеонаблюдения).

- Заключить договор с соответствующими организациями о выставлении круглосуточной специализированной охраны и осуществлении ими контрольно-пропускного режима.

- На посту охраны подключить абонентскую линию с определителем номера с установкой соответствующего телефонного аппарата.

- Приобрести 1 ручной металлодетектор.

- Установить на объекте систему автономного голосового оповещения и управления эвакуацией сотрудников и посетителей при угрозе или возникновении чрезвычайных ситуаций.

## IX. Дополнительная информация с учетом особенностей объекта (территории)

(наличие на объекте (территории) режимно-секретного органа, его численность (штатная и фактическая), количество сотрудников объекта (территории), допущенных к работе со сведениями, составляющими государственную тайну, меры по обеспечению режима секретности и сохранности секретных сведений)

(наличие локальных зон безопасности)

(другие сведения)

- Приложения:
1. поэтажный план (схема) объекта (территории) с указанием критических элементов объекта.
  2. План (схема) охраны объекта (территории) с указанием контрольно-пропускных пунктов, постов охраны, инженерно-технических средств охраны.
  3. Акт обследования и категорирования объекта (территории).

Составлен « \_\_\_ » \_\_\_\_\_ 20\_\_ г.

Директор МБОУ «Ижевская СОШ»

(должностное лицо, осуществляющее непосредственное руководство деятельностью работников на объекте (территории))

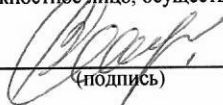
  
(подпись)

Веклич Ксения Андреевна

(ф. и. о.)

Актуализирован " \_\_\_ " \_\_\_\_\_ 20\_\_ г.

Причина актуализации \_\_\_\_\_



201 г.

**АКТ ОБСЛЕДОВАНИЯ И КАТЕГОРИРОВАНИЯ  
муниципального бюджетного общеобразовательного учреждения  
«Ижевская СОШ» Менделеевского муниципального района  
Республики Татарстан (МБОУ «Ижевская СОШ»)**

(полное и сокращенное (в скобках) наименование объекта (территории))

**Состав межведомственной комиссии по обследованию и категорированию объекта  
(территории):**

**Председатель комиссии:** директор МБОУ «Ижевская СОШ» Веклич К.А. \_\_\_\_\_  
(должность уполномоченного лица. Ф.И.О.)

**Члены комиссии:**

**Заместитель директора по воспитательной работе Зиганшина З.Н.** \_\_\_\_\_  
(должность (при наличии) собственника (правообладателя), руководителя объекта (территории), Ф.И.О.)

**Начальник 5-го отделения Службы УФСБ России по РТ Антонов Д. Л. (по согласованию)** \_\_\_\_\_  
(должность представителя территориального органа безопасности России, Ф.И.О.)

**Начальник отделения вневедомственной охраны по Менделеевскому району – филиал  
федерального государственного казенного учреждения «Управление вневедомственной охраны  
войск национальной гвардии Российской Федерации по Республике Татарстан» Логунов И.А.  
(по согласованию)** \_\_\_\_\_

(должность представителя территориального органа Росгвардии, Ф.И.О.)

**Начальник ОНДиПР по Менделеевскому МР УНДиПР ГУ МЧС России по Республике  
Татарстан (по согласованию) Скоробогатов М.В** \_\_\_\_\_

(должность представителя территориального органа МЧС России, Ф.И.О.)

**Заведующий хозяйством МБОУ «Ижевская СОШ» Гилязева Д.Ф.** \_\_\_\_\_

(должность (при наличии) иного лица, участвующего (при необходимости) в обследовании, Ф.И.О.)

**Основание:** постановление Главы Менделеевского муниципального района Республики  
Татарстан «Об утверждении перечня мест массового пребывания людей на территории  
Менделеевского муниципального района» от «\_\_\_» \_\_\_\_\_ 201 г. № \_\_\_\_\_

(наименование распорядительных документов, утвердивших (перечень), создание и состав межведомственной комиссии по обследованию  
категорированию объекта (территории), дата утверждения и № распорядительных документов)

Межведомственная комиссия по обследованию и категорированию объекта (территории)  
провела изучение исходных данных, обследование вышеуказанного объекта (территории)  
установила следующее:

**Раздел 1. Общие сведения об объекте:**

1.1. Муниципальное бюджетное общеобразовательное учреждение «Ижевская СОШ»  
Менделеевского муниципального района Республики Татарстан (МБОУ «Ижевская  
СОШ»), 1988 г. – основное здание.

(полное и сокращенное наименование объекта (территории), время введения в эксплуатацию)

1.2. 423650, Республика Татарстан, Менделеевский муниципальный район, с.Ижевка, ул.  
Советская, д. 23

(почтовый адрес, телефон, факс)

- 1.3. Министерство образования и науки Российской Федерации  
(ведомственная принадлежность, основной вид деятельности объекта (территории))
- 1.4. Исполнительный комитет Менделеевского муниципального района Республики Татарстан  
423650, г.Менделеевск, ул. Фомина, д.7 Телефон: (85549) 2-79-79 Факс: (85549) 2-12-91  
E-mail: mendeley@tatar.ru  
(вышестоящая (головная организация): почтовый адрес, телефон, факс)
- 1.5. Муниципальная собственность  
(форма собственности (федеральная, региональная, муниципальная, частная))
- 1.6. \_\_\_\_\_  
(для акционерных обществ и товариществ – доля государства в уставном капитале)
- 1.7. Шестидневная неделя, учебные занятия с 08.00 – 17.00 ч., сторожами с 19.00 ч. до 07.00 ч.  
(режим работы объекта (территории))
- 1.8. Общая площадь 2454,9 кв.м.  
(общая площадь объекта (территории), кв.м.)
- 1.9. Протяженность периметра 225 м.  
(протяженность периметра объекта (территории), м.)
- 1.10. Вторая категория  
(категория объекта (территории))
- 1.11. Веклич Ксения Андреевна, директор, т.ф. +7(855)-493-67-66, 89393069511  
(Ф.И.О. руководителя объекта, служебный, мобильный, домашний телефоны)
- 1.12. Заместитель директора по воспитательной работе Зиганшина З.Н., т.ф. +7(855)-493-67-66.  
(Ф.И.О. заместителя руководителя объекта по безопасности, служебный, мобильный, домашний телефоны)
- 1.13. Заведующий хозяйством Гилязова Ф.Д., т.ф. +7(855)-493-67-66  
(Ф.И.О. руководителя подразделения охраны, служебный, мобильный, домашний телефоны)

1.14. Краткая характеристика объекта (территории)

Ижевская школа расположен в двухэтажном кирпичном капитальном здании. Здание 19 года постройки, находится в оперативном управлении, собственник Республика Татарстан. Общая площадь здания составляет 2454,9 кв.м строительный объем 4954 м<sup>3</sup>. Здание третьей степени огнестойкости. Класс функциональной пожарной опасности Ф 4.1.

Центральный вход осуществляется с улицы Советская через 2 наружный дверной проем и 2 внутренний дверной проем. Вход тамбурного типа. Наружные входные двери двухстворчатые из пластика с оборудованы одним врезным замком каждая. Внутренние двери: по конструкции аналогичны наружным. Внутри тамбура отсутствует арочный металлодетектор.

Эвакуационные выходы из здания:

Первый эвакуационный выход (центральный) расположен на первом этаже главного фасада школы и осуществляется к улице Советская через 2 наружных дверных проема и 2 внутренних дверных проема. Входная группа - тамбурного типа. Наружные входные двери двухстворчатые из пластика с оборудованы одним врезным замком каждая. Внутренние двери по конструкции аналогичны наружным. Внутри тамбура отсутствует арочный металлодетектор.

Второй эвакуационный выход из здания расположен на 1 этаже главного фасада школы осуществляется через кабинет технологии. Входная группа - тамбурного типа. Наружные входные железные двери оборудованы одним врезным замком и металлической задвижкой. Внутренние двери: дверной проем оборудован одностворчатой дверью, с одним врезным замком. Внутри тамбура отсутствует арочный металлодетектор.

Третий эвакуационный выход из здания расположен на 1 этаже бокового фасада школы осуществляется через столовую школы к улице Советская через 1 наружный дверной проем и 1 внутренний дверной проём. Входная группа - тамбурного типа. Наружные входные двери одностворчатые из дерева оборудованы одним врезным замком и металлической задвижкой. Внутренние двери: дверной проем оборудован одностворчатой дверью, с одним врезным замком. Внутри тамбура отсутствует арочный металлодетектор.

Четвёртый эвакуационный выход расположен на 1 этаже заднего фасада школы осуществляется через спортзал. Входная группа - тамбурного типа. Наружные входные железные двери оборудованы одним врезным замком и металлической задвижкой. Внутренние



двери: дверной проем оборудован одностворчатой дверью, с одним врезным замком. Внутри тамбура отсутствует арочный металлодетектор.

Пятый эвакуационный выход находится на 1 этаже заднего фасада школы осуществляется из общей коридора. Входная группа - тамбурного типа. Наружные входные железные двери оборудованы одним врезным замком и металлической задвижкой. Внутренние двери: дверной проем оборудован одностворчатой дверью, с одним врезным замком. Внутри тамбура отсутствует арочный металлодетектор.

Шестой эвакуационный выход находится на 1 этаже заднего фасада школы, на пути коридора 1- этажа и лестничной клетки, ведущей со 2-го этаж здания. Входная группа тамбурного типа. Наружные входные железные двери оборудованы одним врезным замком и металлической задвижкой. Внутренние двери: дверной проем оборудован одностворчатой дверью, с одним врезным замком. Внутри тамбура отсутствует арочный металлодетектор.

Ключи от эвакуационных выходов находятся у сторожа на вахте.

В подвале мастерских расположены складские помещения. Вход в подвал осуществляется с рекреации. На входе установлена деревянная дверь, запирается на врезной замок. Ключи находятся у сторожа на вахте.

По периметру объекты ограждены сборно-металлической сеткой высотой – 2 м.

Охрана объекта

Вид охраны объекта - физический.

Режим работы охраны - круглосуточно. Охрана объекта и территории осуществляется своей сторожевой охраной. Количество сотрудников охраны 3 человека: заступают в смену сутки через двое (с 19.00 до 07.00 часов).

Сотрудники охраны осуществляют охрану объекта путём пешего патрулирования.

По периметру территория школы ограждена забором

(краткая характеристика местности в районе расположения объекта (территории))

Местность сельского типа (жилые дома, здания организаций, транспортные коммуникации и др.), лесных массивов не имеется, возможности для незаметного подхода не имеется.

(рельеф, прилегающие лесные массивы, возможность скрытного подхода к объекту (территории))

На территории отсутствуют объекты стоянки автотранспорта, гаражи и иные сооружения.

(здания, строения, сооружения, автостоянки, расположенные на объекте (территории))

## 2. Сведения о потенциально опасных объектах, расположенных в непосредственной близости к объекту (территории)

№ п/п	Наименование объекта	Характеристика объекта по видам значимости и опасности	Сторона расположения объекта	Расстояние до объекта (метров)
1	Частный сектор (жилые дома)	Жилое одноэтажные частные дома. Объект не представляет опасности.	Западная сторона	50 м.
2	МБДОУ «Ижевский детский сад»	Жилое двухэтажное здание. Объект не представляет опасности.	Восточная сторона	20 м.
3	Частный сектор (жилые дома)	Жилое одноэтажные частные дома. Объект не представляет опасности.	Северная сторона	30 м.
4	Частный сектор (жилые дома)	Двухэтажный частный дом. Объект не представляет опасности.	Южная сторона	50 м.



--	--	--	--

### 3. Размещение объекта (территории) по отношению к транспортным коммуникациям

№ п/п	Вид транспорта и транспортных коммуникаций	Наименование объекта транспортной коммуникации	Расстояние до транспортных коммуникаций (метр)
1	Автомобильный (магистралей, шоссе, дороги, автовокзалы, автостанции)	Проезжая часть по ул. Советская	50 м.
2	Железнодорожный (железнодорожные пути, вокзалы, станции, платформы, переезды)	нет	
3	Воздушный (аэропорты, аэровокзалы, взлетно-посадочные полосы)	нет	
4	Водный (речные порты, причалы)	нет	

### 4. Общие сведения о сотрудниках (работниках и (или) арендаторах объекта (территории))

4.1. 24 человека

(численность сотрудников (работников) объекта (территории))

4.2. 100 человек

(средняя и максимальная посещаемость объекта (территории) количество одновременно пребывающих людей)

4.3. Информация об арендаторах нет

(количество арендуемых помещений, информация об арендаторах, наличие заключенных договоров аренды, срок их действия и т.д.)

### 5. Сведения о потенциально опасных участках и (или) критических элементах объекта (территории):

а) запретные или режимные зоны

№ п/п	Наименование запретной или режимной зоны	Площадь (кв.м.)	Протяженность границы зоны (м.)
	Нет		

б) потенциально опасные участки и критические элементы

№ п/п	Наименование потенциально опасного участка или критического элемента	Количество работающих (чел.)	Характер возможной чрезвычайной ситуации
1	Спортивный зал	3	1. Угроза совершения террористического акта в момент проведения мероприятий 2. Совершение теракта (приведение в действие взрывного устройства). 3. Применение огнестрельного оружия. 4. Возникновение пожара (поджог). 5. Распыление опасных химических (биологических) реагентов, токсинов. 6. Минирование. 7. Захват заложников
2	Актный зал (1 этаж)	нет	
3	Фойе	5	

### 6. Возможные противоправные действия на объекте (территории):

6.1. В школе в течение рабочего дня находится около 100 человек, в том числе учащиеся в связи с посещением зданий возникает угроза взрыва СВУ, захват заложников, применение отравляющих и радиоактивных веществ. Совершение теракта (приведение в действие взрывного устройства). Применение огнестрельного оружия. Возникновение пожара (поджог). Распыление опасных химических (биологических) реагентов, токсинов. Минирование. Захват заложников. Возможен захват заложников из числа работников и обслуживающего персонала. Не исключен вывод из строя коммуникаций путем вмешательства в работу электроснабжения водоснабжения и др. коммуникаций, влекущих возникновения ЧС с тяжкими последствиями, в том числе и экономическими

(описание возможных противоправных действий (совершение взрыва, поджога или иных действий, направленных на причинение вреда жизни и здоровью людей, разрушение объекта (территории) или его части, угроза совершения указанных действий, захват заложников, вывод из строя или несанкционированное вмешательство в работу различных коммуникаций, иные ситуации)

6.2. Сведений о совершении диверсионно-террористических актов на объекте и в районе его расположения не имеется

(зафиксированные диверсионно-террористические проявления в отношении объекта (территории) или в районе его расположения, их краткая характеристика)

## 7. Оценка социально-экономических последствий террористического акта на объекте (территории)

№ п/п	Террористическая угроза	Прогнозируемое количество пострадавших в результате террористического акта (человек)	Масштаб последствий террористического акта
1.	Взрыв СВУ	До 50 человек	Локальные разрушения конструкций здания
2.	Захват заложников	До 180 человек	Гибель заложников
3.	Применение отравляющих и радиоактивных веществ	До 25 человек	Гибель людей

## 8. Силы и средства, привлекаемые для обеспечения антитеррористической защищенности объекта (территории)

8.1. не имеется

(наименование подразделения вневедомственной, ведомственной охраны, частной охранной организации обеспечивающего охрану объекта (территории))

8.2. не имеется

(характеристика группы быстрого реагирования или тревожной (резервной) группы (численность, вооружение, время прибытия от места постоянной дислокации до наиболее удаленных точек объекта (территории))

8.3. ночной сторож на I этаже

(количество и местоположение помещений охраны (постов охраны, контрольно-пропускных пунктов, пульта охраны и т.д.)

8.4. \_\_\_\_\_

(территориальные органы МВД России и Росгвардии, направляющие при необходимости, силы и средства для усиления охраны объекта)

8.5. Состав суточного наряда, обеспечивающего охрану объекта (территории)

Вид наряда	Количество	
	единиц	человек
Караул		

Внешний пост		
Внутренний пост	1	1
Суточный пост		
12-часовой пост		
8-часовой пост		
Всего	1	1

8.5.1. Физическая охрана осуществляется охрана производится в дневное время – дежурным учителем, младшим обслуживающим персоналом(МОП), в ночное время - непосредственно сторожами

(частной охранной организацией, сторожем, вахтером с указанием наименования частной охранной организации, службы безопасности)

8.5.2. Режим осуществления физической охраны с понедельника по субботу с 19.00 ч до 07.00 ч., в воскресенье круглосуточно сторожами

(круглосуточная охрана, в определенные дни, в период проведения массовых мероприятий, другое)

8.5.3. Пропускной режим обеспечивается

(обеспечивается/не обеспечивается)

8.5.4. Количество постов охраны (контрольно-пропускных пунктов, вахт) 1/1

(по штату, фактическое)

8.5.5. Средний возраст сотрудников охраны 58 лет

(лет)

8.5.6. Периодический инструктаж сотрудников охраны о порядке несения службы, действиям в кризисных и чрезвычайных ситуациях, изучение функциональных обязанностей, инструкций проводится

(проводится/не проводится)

8.6. Обеспеченность сотрудников охраны:

8.6.1. Специальными средствами не обеспечены

(обеспечены/вид специальных средств/не обеспечены/не требуется)

8.7. Организационно-распорядительные документы по осуществлению физической охраны, в том числе:

8.7.1. Основание установления физической охраны договор от 01.01.2017г, №13-7/30

(№ и дата утверждения распорядительного документа об установлении охраны, наличие договора об оказании услуг по охране)

8.7.2. Положение о подразделении охраны (копия, выписка) не имеется

(имеется/не имеется/подлежит корректировке)

8.7.3. План и схема охраны имеется

(имеется/не имеется/подлежит переработке, корректировке)

8.7.4. Схема оповещения сотрудников охраны имеется

(имеется/не имеется/подлежит переработке, корректировке)

8.7.5. Инструкция по организации охраны имеется

(имеется/не имеется/подлежит переработке, корректировке)

8.7.6. Должностная инструкция охранника имеется

(имеется/не имеется/подлежит переработке)

8.7.7. Инструкция для сотрудников охраны по действиям в случае угрозы или совершения террористического акта имеется

(имеется/не имеется/подлежит переработке, корректировке)

8.7.8. Перечень телефонов оперативных и спасательных служб имеется

(имеется/не имеется/подлежит корректировке)

8.8. Средства охраны огнестрельное оружие не имеется;

(огнестрельное оружие и патроны к нему, количество (отдельно по каждому виду, типу, модели); защитные средства, тип, количество)

Служебных собак нет

(специальные средства, тип, количество; служебные собаки, есть, нет, если есть - сколько, какой породы)

8.9. Организация оповещения и связи

Стационарный телефон у сторожа на вахте: тел. 2-19-75

(между постами: телефоны, радиостанции)

(между постами и центральным пунктом телефоны, радиостанции центрального пункта)

Дежурная часть ОМВД по Менделеевскому району. 02, 2-18-59

(номера телефонов частных охранных организаций, диспетчерских и дежурных служб (города, района)

телефон ЕДДС Менделеевского МР (885549)2-16-76Дежурный по УФСБ РФ с дислокацией г.Елабуга (885557)3-22-25Аварийно-диспетчерская служба Менделеевского района (885549) 2-08-91 Татгазэнерго

(номера телефонов дежурного территориального органа безопасности, территориальных органов МВД России, Росгвардии и МЧС России)

86 пожарно – спасательная часть федерального государственного казенного учреждения «отряд федеральной противопожарной службы по Республике Татарстан» тел. 01; сот. 10Расстояние до ближайшей пожарной части – 1 км (отдельный пост с.ИжевНабережночелнинский отряд ГКУ ПО РТ).Ориентировочное время прибытия первых подразделений пожарной охраны – 3 минуты.

(наименование ближайших подразделений аварийно-спасательных служб и расстояние до них, км)

**9. Меры по инженерно-технической, физической защите и пожарной безопасности объекта:**9.1.1. Система (системы) видеонаблюдения не имеется

(имеется/отсутствует)

9.1.2. Количество видеокамер   , из них находится в исправном состоянии   9.1.3. Видеоизображение в онлайн-режиме выводится   

(на пост охраны, в подразделение органа внутренних дел, частной охранной организации, иное)

9.1.4. Хранение видеoinформации не осуществляется

(осуществляется/не осуществляется)

9.1.5. Срок хранения видеoinформации составляет    дн9.1.6. Зона охвата видеонаблюдения   9.1.7. Дополнительная информация   

(при наличии нескольких систем видеонаблюдения на объекте (территории), принадлежащих разным собственникам, дополнительно указывается информация (пункты 9.1.1. - 9.1.6.) по каждой из них)

9.2. Система оповещения и управления эвакуацией имеется/требуется ремонта

(имеется/ не имеется; находится в исправном состоянии/требуется ремонта)

9.2.1. Краткая характеристика имеется система оповещения и управления эвакуацией людей при пожаре 2-го типа (световые указатели табло «ВЫХОД» - Кристалл; оповещатели комбинированные свето-звуковые «Маяк-12-КП», оповещатели световые Астра-10; приёмно-контрольный Гранит -16)9.3. Система освещения имеется

(имеется/отсутствует)

9.3.1. Краткая характеристика освещение осуществляется при помощи светильников, расположенных при входах в учреждение и на территории в количестве 4 штук9.3.2. Достаточность освещения территории недостаточное

(достаточное/недостаточное)

9.4. Сведения о возможности оказания первой медицинской помощи в случае совершения террористического акта в наличии имеется медкабинет, укомплектованность медикаментами перевязочными материалами 50%.

(наличие и укомплектованность медпунктов, их размещение, наличие

в наличии имеется три аптечки первой медицинской помощи.

аптечек первой медицинской помощи, другого медицинского оборудования для оказания экстренной медицинской помощи.

учитель ОБЖ имеет подготовку по оказанию первой медицинской помощи

(наличие подготовленного персонала и т.д.)

9.5. Тревожно-вызывная сигнализация не имеется

(имеется/отсутствует)



- 9.5.1. Тревожно-вызывная сигнализация \_\_\_\_\_ (находится в рабочем/нерабочем состоянии)
- 9.5.2. Количество кнопок/брелоков, инициирующих сигнал тревоги \_\_\_\_\_
- 9.5.3. Сигнал тревоги выводится \_\_\_\_\_  
(наименование охранной организации, иное)
- 9.5.4. Техническое обслуживание средств сигнализации осуществляет \_\_\_\_\_  
(наименование организации, дата заключения договора, № договора, срок его действия)
- 9.6. Охранная сигнализация \_\_\_\_\_ отсутствует \_\_\_\_\_  
(имеется/отсутствует)
- 9.7. Пожарная сигнализация \_\_\_\_\_ имеется/требуется ремонта \_\_\_\_\_  
(имеется/ не имеется; находится в исправном состоянии/требуется ремонта)
- 9.7.1. Техническое обслуживание средств сигнализации осуществляет ООО «Союз МИГ»  
договор от 01.01.2018г. №36/116  
(наименование организации, дата заключения договора, № договора)
- 9.8. Средства телефонной связи \_\_\_\_\_ имеются \_\_\_\_\_  
(стационарные/мобильные/имеются/отсутствуют)
- 9.8.1. Количество телефонов с функцией автоматического определения номера \_\_\_\_\_ 0
- 9.9. Ограждение \_\_\_\_\_ имеется \_\_\_\_\_  
(имеется/отсутствует/не требуется)
- 9.9.1. Общая протяженность периметра, подлежащего ограждению \_\_\_\_\_ 225 \_\_\_\_\_ мет
- 9.9.2. Краткая характеристика и состояние ограждения \_\_\_\_\_ по периметру территория гимназии  
ограждена бетонным забором, ремонт не требуется  
(металлическое, деревянное, сплошное, частичное, подлежит ремонту и т.д.)
- 9.10. Наличие иных инженерно-технических средств охраны \_\_\_\_\_ не имеется \_\_\_\_\_
- 9.11. Наличие системы внутреннего противопожарного водопровода: \_\_\_\_\_ внутри  
противопожарный водопровод d-51мм/исправен; имеется 3 пожарных кранов, укомплектованных  
рукавами и стволами  
(характеристика; исправен/неисправен; укомплектованность рукавами и стволами)

## 10. Мероприятия по обеспечению антитеррористической защищенности объекта:

- 10.1. Назначение должностного лица, ответственного за выполнение мероприятий по обеспечению антитеррористической защищенности \_\_\_\_\_ назначено \_\_\_\_\_  
(назначено/не назначено)
- приказ № 59 от 01.09.2018 г., ответственный за выполнение антитеррористической защищенности школы заместитель директора по воспитательной работе Зиганшина З.Н.  
(наименование распорядительного документа, дата утверждения, № документа, должность, Ф.И.О. ответственного лица)
- 10.2. Наличие документов по вопросам обеспечения безопасности и антитеррористической защищенности:
- 10.1.1. Паспорт безопасности \_\_\_\_\_ разработан \_\_\_\_\_  
(разработан /подлежит разработке/подлежит актуализации)
- 10.1.2. Функциональные обязанности лица, ответственного за выполнение мероприятий по обеспечению безопасности и антитеррористической защищенности \_\_\_\_\_ имеются, 15.08.2018  
(имеются (указать дату утверждения) /подлежат разработке/ необходима переработка, корректировка)
- 10.1.3. План мероприятий по обеспечению безопасности \_\_\_\_\_ имеются \_\_\_\_\_  
(имеется/отсутствует)
- 10.1.4. Распорядительный документ об осуществлении пропускного и внутриобъектового режимов \_\_\_\_\_ имеется, приказ от 01.09.2018г.  
(имеется (указать его наименование, дату утверждения №) /отсутствует/ не требуется (только для территорий)
- 10.1.5. Инструкция по пропускному и внутриобъектовому режимам, в том числе организации стоянки автотранспорта на территории объекта или на прилегающей территории \_\_\_\_\_ имеется \_\_\_\_\_  
(имеется/отсутствует/не требуется (для территорий))
- 10.1.6. Инструкции по действиям персонала в случае угрозы совершения или совершения террористического акта (с листами ознакомления и перечнем телефонов правоохранительных органов) \_\_\_\_\_ имеется \_\_\_\_\_



(имеется/подлежит корректировке/отсутствует)

10.1.7. Список телефонов правоохранительных органов, органов безопасности и аварийно-спасательных служб для их информирования при обнаружении взрывного устройства, получении сообщения о закладке взрывного устройства, возникновении угрозы и совершении террористического акта имеется

(имеется/отсутствует/подлежит корректировке)

10.1.8. Документы по вопросам подготовки мероприятий по минимизации и (или) ликвидации последствий террористических актов, связанные с обеспечением пожарной безопасности в соответствии с постановлением Правительства Российской Федерации от 25 апреля 2012 года № 390 «О противопожарном режиме» имеются

(имеются/отсутствуют/подлежат переработке)

10.1.9. Наличие информационного стенда (табло), содержащего схему эвакуации при возникновении чрезвычайных ситуаций, телефонов правообладателя, аварийно-спасательных служб, правоохранительных органов и органов безопасности имеется

(имеется/необходимо размещение)

11. Проведение учений и тренировок с персоналом и охраной по практической отработке действий в различных чрезвычайных ситуациях проводятся

(проводятся/не проводятся)

11.1. Периодичность проведения учений/тренировок два раза в год

11.2. Последнее учение (тренировка) проведено 04.10.2017г., Учебно-тренировочная эвакуация людей в случае пожара, ЧС, угрозы террористических акций

(дата проведения, тема учения/тренировки)

11.3. Ранее комиссионное обследование антитеррористической защищенности проведено: 18.08.2017г.

(дата проведения обследования/обследование ранее не проводилось)

12. Оценка достаточности мероприятий по защите критических элементов и потенциально опасных участков объекта (территории)

№ п/п	Наименование критического элемента или потенциально опасного участка	Выполнение установленных требований	Выполнение задачи по физической защите	Выполнение задачи по предотвращению террористического акта	Вывод о достаточности мероприятий по защите	Компенсационные мероприятия
	Спортивный, актовый залы, фойе	Выполнены	Выполнены	Выполнены	Достаточно	

### 13. Выводы и рекомендации

13.1 Категория объекта (территории), присвоенная комиссией по результатам обследования II (I, II, III, IV)

13.2 Выводы о надежности охраны объекта (территории) и способности противостоять попыткам несанкционированного проникновения на объект (территорию) для совершения террористических актов и иных противоправных действий

а) Существующая система охраны не достаточно позволяет обеспечить безопасность и антитеррористическую защищенность гимназии

(существующая система охраны/защиты и позволяет/не позволяет обеспечить его безопасность и антитеррористическую защищенность)

б) требования по обеспечению безопасности и антитеррористической защищенности объекта выполняются не полностью

(требования по обеспечению безопасности и антитеррористической защищенности объекта выполняются/не выполняются)

в) Силы и средства для выполнения мероприятий по защите гимназии не достаточны

(силы и средства для выполнения мероприятий по охране/защите объекта (территории достаточны/не достаточны)

14. Межведомственная комиссия полагает необходимым осуществить следующие мероприятия для обеспечения безопасности и антитеррористической защищенности объекта:

- Необходимо установить камеры системы видеонаблюдения в количестве 12 штук, из них 4 купольные видеокамеры снаружи здания и 7 видеокамер купольных между этажами внутри здания и одну камеру в холле с учетом распоряжения Кабинета Министров Республики Татарстан от 26.10.2015 № 2399-d (утверждает рекомендации к оснащению объектов массового пребывания людей камерами видеонаблюдения).
- Заключить договор с соответствующими организациями о выставлении круглосуточной специализированной охраны и осуществлении ими контрольно-пропускного режима.
- На посту охраны подключить абонентскую линию с определителем номера с установкой соответствующего телефонного аппарата.
- Приобрести 1 ручной металлодетектор.
- Установить на объекте систему автономного голосового оповещения и управления эвакуацией сотрудников и посетителей при угрозе или возникновении чрезвычайных ситуаций.
- Срок устранения - 01.09.2023 г.
- Привести в исправное состояние автоматическую пожарную сигнализацию и систему оповещения и управления эвакуацией людей при пожаре (срок устранения 01.12.2018г.)
- Провести ревизию (освидетельствование) установленного оборудования автоматической пожарной сигнализации, системы оповещения и управления эвакуацией людей при пожаре и заменить морально и технически устаревшие элементы (срок устранения 01.02.2019г.).
- Демонтировать (переоборудовать) на дверях эвакуационных выходов запоры, не обеспечивающие их свободное открывание изнутри без ключа. Запоры на дверях эвакуационных выходов должны обеспечивать возможность их свободного открывания изнутри без ключа (срок устранения 01.12.2018г.)
- Оборудовать КТС с выводом на ПЦО охранной организации

(мероприятия, направленные на обеспечение антитеррористической защищенности, с указанием сроков устранения)

15. Дополнительная информация (рекомендации) с учетом особенностей объекта (территории), особое мнение членов комиссии

Члены комиссии:

Веклич К.А.

(Ф.И.О.)

Антонов Д. Л. (по согласованию)

(Ф.И.О.)

Логунов И.А. (по согласованию)

(Ф.И.О.)

Скоробогатов М.В. (по согласованию)

(Ф.И.О.)

Гилязова Д.Ф.

(Ф.И.О.)

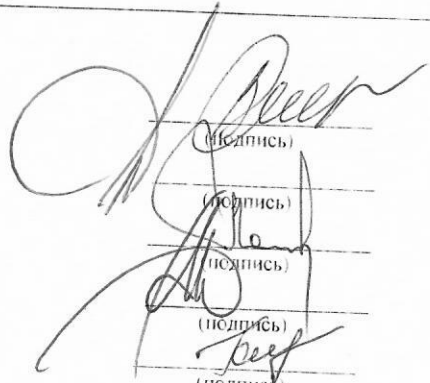

(подпись)

(подпись)

(подпись)

(подпись)

(подпись)



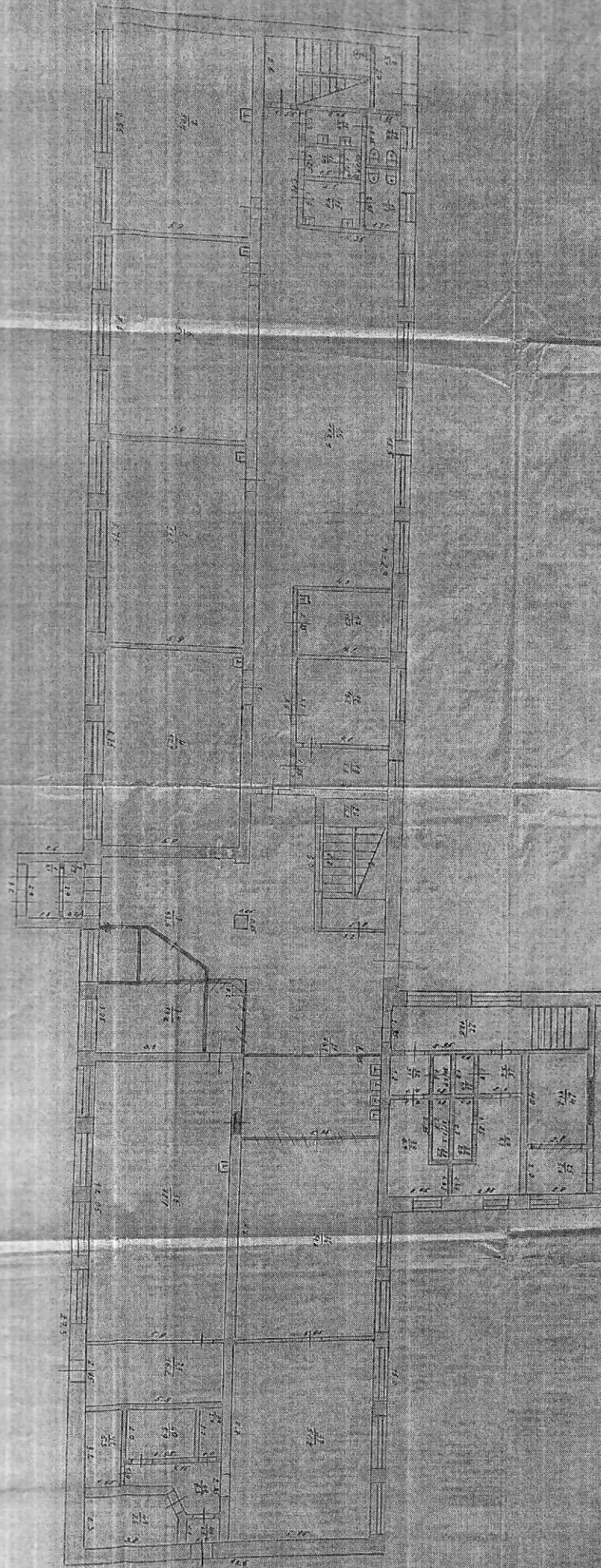

PLAN L. CO. 11.11.11



Plan 2nd floor

